emmergie.

Das Kundenmagazin der
Stadtwerke Emmerich GmbH

Tipps

ZUM STROM- UND ENERGIESPAREN

AUF SEITE 6

Seite 3
Verstärkung bei den Stadtwerken

Seite 4
Sei ein Held, sei Selbstableser

Seite 5
Informationen zur Energiekrise

Seite 10
Veranstaltungen im Embricana

Seite 15
Gutscheine zu gewinnen

Personelle Verstärkung 3
Herzlich willkommen, Eric Spelleken

Jahresablesung 2022 4
Werde zum Selbstableser

Informationen zur Energiekrise 5
Das Wichtigste im Überblick

Energie und Strom sparen 6
Tipps der Stadtwerke Emmerich

Herzlich willkommen 8
Neue Auszubildende bei den Stadtwerken

Aktuelles aus dem Embricana 10
Verstärkung und Ausblick auf 2023

Der neue Bahnhofsvorplatz 12
Ein Projekt der EGE

Rätsel 15
Gutscheine fürs Embricana zu gewinnen

Stadtwerke Emmerich
Gut versorgt.

Liebe Emmericherinnen und Emmericher,

Gasmangellage, Gasbeschaffungsumlage, Gaspreisbremse, Gaskrise … Immer neue Begriffe in den Schlagzeilen der letzten Monate schaffen bei den Verbrauchern mehr Verunsicherung als Klarheit. Auch in Emmerich machen sich die Menschen Sorgen, dass sie ihre Strom- und Gasrechnung nicht mehr bezahlen können.

Zumindest für die nächsten Monate versprechen da die Maßnahmen des Bundes Entlastung: Eine Einmalzahlung von 300 Euro, die Absenkung der Umsatzsteuer auf Gaslieferungen und die Übernahme der Abschlagszahlung für Gas im Monat Dezember dürften dafür sorgen, dass unsere Kunden im Jahr 2022 keine Mehrbelastung fürchten müssen. Und für Anfang 2023 ist eine wirksame Unterstützung für die gesamten Energiekosten auf den Weg gebracht.

Trotzdem ist es für alle Verbraucher wichtig, Energie einzusparen, damit es in den nächsten Monaten nicht zu einer Gasmangellage kommt. Wir sollten das wirklich ernst nehmen! Wenn wir alle uns vernünftig verhalten, steht auch in diesen besonderen Zeiten einem friedvollen besinnlichen Weihnachtsfest und einem hoffnungsvollen Beginn des neuen Jahres nichts im Wege.

Ihr Udo Jessner

IMPRESSUM **Herausgeber** Stadtwerke Emmerich GmbH • Wassenbergstraße 1 • 46446 Emmerich am Rhein
Telefon 02822 604-188 • info@swe-gmbh.de • stadtwerke-emmerich.de • **Redaktion** Stadtwerke Emmerich
Gestaltung Agentur romen • **Korrektorat** Simone Hübner • **Druck** J.L. Romen GmbH & Co. KG, Emmerich am Rhein
Fotos Markus van Offern (S. 3, 8, 9, 10, 12), Adobe Stock (S. 4, 16), iStock (Titel)

Hinweis Die Entscheidung für die Verwendung des generischen Maskulinums in dieser Publikation beinhaltet keine Wertung. Es geht dabei um die deutlich bessere Lesbarkeit und Praktikabilität. Wenn nicht anders kenntlich gemacht, gelten entsprechende Personenbezeichnungen für alle Geschlechter.

VERSTÄRKUNG BEI DEN STADTWERKEN

Frisch gebackener Stadtwerker

Zum 1. Dezember trat **Eric Spelleken** seine neue Stelle im Vertrieb an. Der 33-jährige Emmericher unterstützt ab sofort den Bereich der Energiebeschaffung. **„Mein Ziel ist es, die Projekte im Bereich der erneuerbaren Energien und der Elektromobilität weiter voranzutreiben“,** freut sich Eric Spelleken auf die neuen Herausforderungen beim Emmericher Energieversorger. Zuvor war er als Projekt- und Prozessingenieur in einem Emmericher Industrieunternehmen tätig, bei dem er nach kurzer Zeit als Abteilungsleiter erfolgreich große Veränderungen initiiert und vorangetrieben hat.

„Mir ist Nachhaltigkeit sehr wichtig. Als ich die Stellenausschreibung für den Bereich erneuerbare Energien und Elektromobilität gesehen habe, war mein Interesse sofort geweckt“, betont der frisch gebackene Stadtwerker. „Es ist eine spannende Herausforderung, lokal und regional an dem großen Ganzen, das man sonst aus den Medien mitverfolgt, mitwirken zu können.“ Auch die Werte, die die Stadtwerke Emmerich als Arbeitgeber und Förderer lokaler Vereine und Projekte zeigen, passen zu den Vorstellungen des Neuzugangs. Seit sechs Jahren engagiert sich der Emmericher ehrenamtlich bei der freiwilligen Feuerwehr. „Daneben treibe ich gerne Sport in den Bereichen Ausdauer- und Kraftsport. Vor kurzem habe ich noch Tennis für mich entdeckt.“ Gemeinsam mit seiner Frau unterstützt Eric Spelleken zudem den Kinderschutzbund in Emmerich.

VERBRAUCHSERMITTLUNG

Jahresablesung 2022

Möglich war es bereits in den Vorjahren, ab sofort ist es der Standardweg der Verbrauchsermittlung: **die Selbstablesung.**

Das dritte Jahr in Folge forderten die Stadtwerke ihre Kunden auf, ihre Zählerstände abzulesen und die Daten vom **19. bis 23. November** einzureichen. Wie auch in den Vorjahren waren wieder attraktive Preise zu gewinnen. Unter dem Motto **„Sei ein Held, sei Selbstableser“** waren **ein Jahr kostenloser Strom*, eine Smartwatch und einer von drei Wassersprudlern** zu gewinnen. Im Dezember werden die Gewinner persönlich angeschrieben und mit ihrem Einverständnis öffentlich bekannt gegeben.

Die Stadtwerke als Netzbetreiber ermitteln in der Regel einmal jährlich die Zählerstände – unabhängig davon, von welchem Lieferanten die Kunden versorgt werden. Zählerstände von Kunden, die durch einen anderen Versorger beliefert werden, werden an den Lieferanten weitergeleitet. Um Zähler, die nicht von Kunden abgelesen werden, kümmert sich der Ableseservice der Stadtwerke, bis etwa Ende Dezember das gesamte Gebiet erfasst ist.

Nach der Zählerablesung im November kommt die Jahresverbrauchsabrechnung. Neben dem Ergebnis (Höhe Guthaben oder Nachzahlung) sind die neuen Abschläge für Strom, Erdgas, Wasser und Wärme sowie die Fälligkeitstermine aufgeführt. Für viele Kunden ist dies ein guter Grund, sich intensiver mit ihrem Energie- und Wasserverbrauch auseinanderzusetzen.

Sie haben uns noch keinen Zählerstand mitgeteilt?
So können Sie Ihren Verbrauch schnell und bequem übermitteln:

QR-CODE IM ANSCHREIBEN

Die einfachste Möglichkeit ist die Mitteilung der Zählerstände über den **QR-Code im Anschreiben,** das im November an alle Haushalte in Emmerich verschickt wurde. Über den QR-Code gelangen Sie automatisch zum Ableseportal, wo Sie den Zählerstand mit nur einem Klick übermitteln können.

PER E-MAIL

Die Zählerstände können per E-Mail an **ablesung@swe-gmbh.de** gesendet werden.

PER POST

Auf dem Postweg kann die Ablesekarte (S. 13/14) an die Stadtwerke zurückgeschickt oder in den Briefkasten vor dem **Eingang des Kundenzentrums** eingeworfen werden.

TELEFONISCH

Selbstverständlich werden die Zählerstände auch telefonisch unter **02822 604-177** entgegengenommen.

*Bis zu 4.000 kWh.

AKTUELLE INFORMATIONEN ZUR ENERGIEKRISE

Das Wichtigste im Überblick

Zurzeit überschlagen sich die Ereignisse und Entscheidungen auf Bundesebene. Da die höheren Einkaufspreise für alle nach und nach zu höheren Strom- und Gaspreisen führen, will die Bundesregierung mit einem sogenannten umfassenden **Abwehrschirm** dafür Sorge tragen, dass Energie bezahlbar bleibt. Diese Beschlüsse setzen die Stadtwerke Emmerich selbstverständlich für ihre Kunden um.

Nur einen Tag vor dem Einführungstermin hat die Bundesregierung das Ende der Gasbeschaffungsumlage beschlossen, die eigentlich ab dem 1. Oktober erhoben werden sollte. **„Das sind gute Nachrichten für unsere Kunden, die jetzt nicht noch weiter belastet werden“,** sagt Ingo Sigmund, Vertriebsleiter bei den Stadtwerken Emmerich. Die ebenfalls ab Oktober neu eingeführte Gasspeicherumlage bleibt allerdings bestehen.

Auch die bereits angekündigte Senkung der Mehrwertsteuer auf Erdgas und Fernwärme von 19 Prozent auf 7 Prozent werden die Stadtwerke selbstverständlich vollumfänglich weitergeben. „Unsere Kunden müssen sich um nichts weiter kümmern. Trotz dieser erfreulichen Nachricht bleibt Energiesparen das Gebot der Stunde. Denn nach wie vor gilt es, eine Gasmangellage im Winter zu vermeiden“, appelliert Ingo Sigmund an die Emmericher und verweist auf die Tipps der Stadtwerke.

Um die extremen Belastungen von Gas- und Fernwärmekunden abzufangen, geht Gaskunden in diesem Monat eine Einmalzahlung auf Basis des Verbrauchs zu, welcher der Abschlagszahlung von September 2022 zugrunde gelegt wurde.

Alle aktuellen **Informationen zur Dezember-Soforthilfe** für Erdgas- und Wärmekunden sind unter **stadtwerke-emmerich.de** zu finden.

Die Gasbeschaffungsumlage in Höhe von 2,419 Cent/kWh, die zur Unterstützung der Gasimporteure verwendet werden sollte, wird nicht erhoben. Die Gasspeicherumlage bleibt bestehen.
Die Senkung der Mehrwertsteuer auf Erdgas und Fernwärme von 19 Prozent auf 7 Prozent wird selbstverständlich vollumfänglich an alle Stadtwerke-Kunden weitergegeben.
Schnellstmögliche Einführung einer Strom- und Gaspreisbremse. Aktuelle Informationen werden auf der Internetseite der Stadtwerke veröffentlicht.
Entlastung für Gas- und Fernwärmekunden durch Verzicht auf Abschlagszahlung im Dezember.
Stromkunden müssen bereits seit dem 1. Juli 2022 keine EEG-Umlage mehr zahlen.
Im September haben einkommensteuerpflichtige Erwerbstätige eine einmalige Energiepreispauschale von 300 Euro erhalten.

Stand: 23. November 2022

Tipps zum Strom- und Energiesparen

Explodierende Energiepreise, knappe Rohstoffe. Wir alle sind aufgefordert, Energie zu sparen – für unseren Geldbeutel, für eine sichere Versorgung im kommenden Winter, für das Klima. Gerade im Haushalt gibt es viele Möglichkeiten, den Energieverbrauch zu senken oder Energie effizienter einzusetzen. Wir haben die wichtigsten Tipps zum Energiesparen im Alltag zusammengestellt:

Elektrogeräte ausschalten
Elektrogeräte zählen zu den größten Stromverbrauchern im Haushalt. Sie verbrauchen Strom im Stand-by-Modus und sogar dann, wenn das Gerät ausgeschaltet wird. Durch die Trennung vom Netz (Ziehen des Steckers bzw. durch Nutzung einer schaltbaren Steckerleiste) kann unnötiger Stromverbrauch vermieden werden. Bei Geräten wie Monitor und Fernseher lohnt zudem eine Prüfung der Parameter Helligkeit, Schärfe, Kontrast und Farbe.

Alte und ineffiziente Kühl- und Gefriergeräte austauschen
Auch wenn das Altgerät noch funktioniert, lohnt es sich, über eine Neuanschaffung nachzudenken. Ein Beispiel: Wird eine Kühl-Gefrier-Kombination aus dem Jahr 2000 gegen ein modernes A-Gerät ausgetauscht, lassen sich pro Jahr 70 Prozent der Betriebskosten sparen, das sind rund 100 Euro. Daher beim Kauf gleich in eine bessere Energieeffizienzklasse investieren und den Stromverbrauch nachhaltig reduzieren.

Stromverbrauch in der Küche reduzieren
Wer in der Küche gerne kocht, kann mit einfachen Maßnahmen viel Strom sparen und klimafreundlich kochen:

- Kochen mit Deckel kann den Energieverbrauch um bis zu zwei Drittel reduzieren.
- Nach dem Ankochen die Leistung der Kochstelle rechtzeitig reduzieren.
- Geräte wie Eierkocher und Kaffeemaschine nutzen sowie das Mikrowellengerät für kleine Mengen und kurze Garzeiten.
- Kaffeemaschine und Thermoskanne nutzen. Ideal ist eine Kaffeemaschine, die direkt in die Thermoskanne brüht.

Heizungsanlage richtig einstellen
Es ist wichtig, die Heizungsanlage regelmäßig an unseren täglichen Bedarf anzupassen. So können moderne Heizungsanlagen zum Beispiel über Nacht automatisch die Temperaturen absenken.

Raumtemperatur richtig einstellen
Die Heizkosten steigen mit der Raumtemperatur. Pro Grad Celsius steigen die Heizkosten um rund 6 Prozent. Jedes Grad weniger hilft Energie und Kosten zu sparen. Halten Sie außerdem die Türen zwischen beheizten und unbeheizten Räumen geschlossen. Spürbarer Zusatzeffekt: Temperaturen nur zu den Nutzungszeiten der Räume erreichen, ansonsten senken. Die Heizung nicht ausstellen.

Thermostate benutzen
Smarte, programmierbare Thermostate helfen dabei, die optimale Raumtemperatur ebenso wie die gewünschten Heizzeiten einzustellen. Sie sind eine ideale Kombination aus Komfort und Energiesparmöglichkeiten.

Kein warmes Wasser verschwenden
Viel hilft hier viel: Duschen statt Baden spart eine Menge Energie. Aber auch beim Duschen gibt es noch reichlich Sparpotenzial. Wassersparende Duschköpfe sind kleiner und bündeln das Wasser. Generell sollte das Wasser beim Händewaschen und Zähneputzen abgestellt werden.

Wäsche waschen bei niedrigen Waschtemperaturen
Alte Waschmaschinen entwickeln sich oft zum Stromfresser. Moderne Maschinen waschen meist effizienter. Daher ist es wichtig, beim Kauf eines neuen Gerätes gleich in eine bessere Energieeffizienzklasse zu investieren und den Stromverbrauch nachhaltig zu reduzieren. **Übrigens:** Moderne Maschinen passen die benötigte Energie- und Wassermenge automatisch an die Wäsche an, die sich in der Trommel befindet.

LED-Lampen einsetzen
Es lohnt sich, auch die letzten Glühlampen und Halogenlampen aus dem Haushalt zu verbannen, denn LED-Lampen verbrauchen bis zu 90 Prozent weniger Strom bei einer rund zehnmal längeren Lebensdauer.

Weitere Energiespartipps für private Haushalte sowie Unternehmen und Kommunen finden Sie auf der Homepage des Bundesministeriums für Wirtschaft und Klimaschutz.

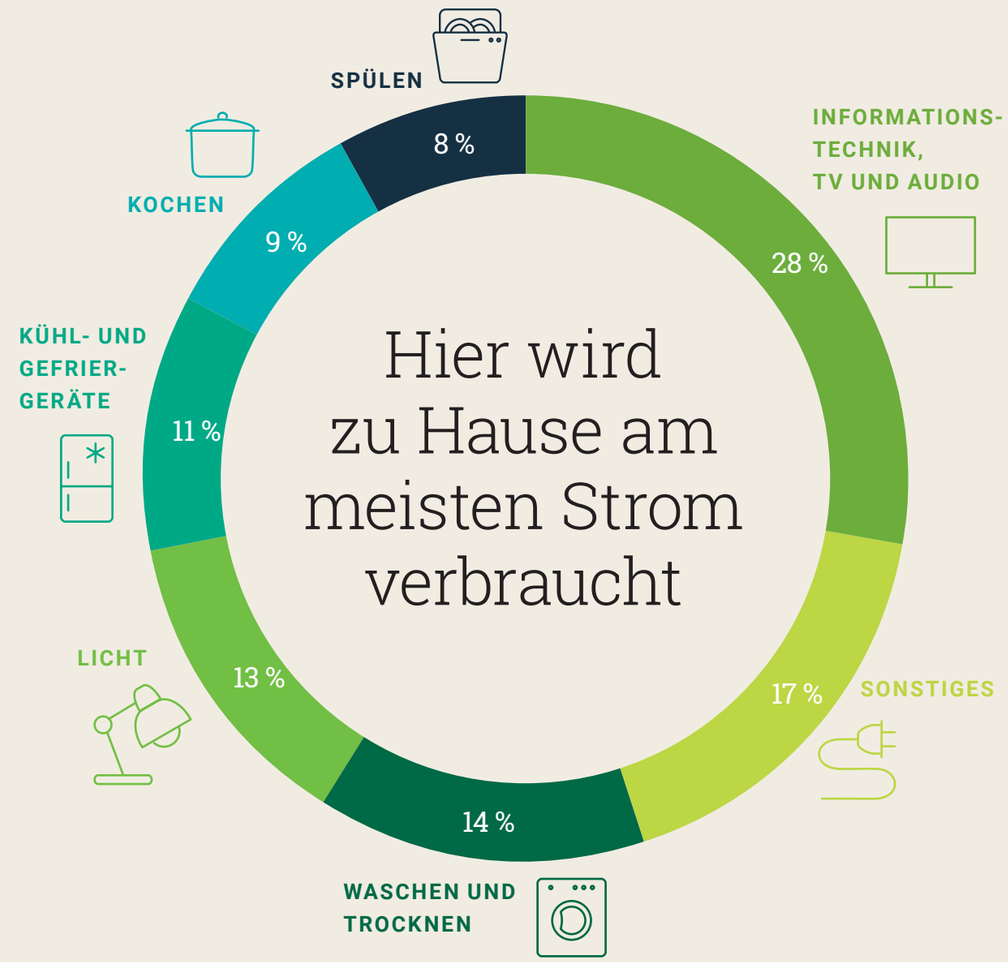

VERSTÄRKUNG BEI DEN STADTWERKEN

Berufsstart mit Energie

Wie bei vielen Unternehmen derzeit sorgt der Arbeitskräftemangel auch bei der Besetzung von Ausbildungsplätzen für die eine oder andere Sorgenfalte. Über diese Sorge weniger können sich die Stadtwerke Emmerich glücklich schätzen, denn mit dem neuen Ausbildungsjahr begannen zum 1. August 2022 insgesamt vier Auszubildende ihre berufliche Laufbahn.

Stadtwerke-Geschäftsführer Udo Jessner heißt die Neuzugänge willkommen: „Es ist schön, dass unser Stadtwerke-Team weiterwächst. Sowohl Berufsanfänger als auch erfahrene neue Mitarbeiter sind immer eine Bereicherung für das Unternehmen und wichtig für die Zukunft."

Duale Ausbildung

Ein bis zwei Tage pro Woche drücken die Auszubildenden die Schulbank. Der Unterricht in der Berufsschule läuft parallel zur Ausbildung im Betrieb. Die Ausbildung ist so aufgebaut, dass die Auszubildenden alle Bereiche des Hauses kennenlernen. Auf diese Weise bekommen sie einen breiten Einblick in alle kaufmännischen, aber auch technischen und energiewirtschaftlichen Belange.

Finn Wedel
Ausbildung zum Industriekaufmann

Finn Wedel und Devran Erdem streben den Abschluss Industriekaufmann bei den Stadtwerken an. „Ich wollte seit meinem Praktikum bei der Stelzig Elektrotechnik GmbH im letzten Jahr gerne eine Ausbildung im kaufmännischen Bereich machen", erzählt **Finn Wedel.** „Die Stadtwerke als Arbeitgeber sind für mich deshalb interessant, weil sie ihre Mitarbeiter fördern. Auch die Nähe zum Wohnort ist für mich ausschlaggebend." In seiner Freizeit spielt der 21-Jährige gerne Fußball und trifft sich mit Freunden. Finn Wedel, der derzeit in der Einkaufsabteilung eingesetzt ist, sieht den Aufgaben, die ihn bei den Stadtwerken erwarten, mit Freude entgegen. „Die Aufgaben von Einkauf bis Verkauf und den Umgang mit den Kunden finde ich sehr interessant. Als Nächstes freue ich mich auf die Finanzbuchhaltung, da mich Zahlen sehr interessieren."

Devran Erdem
Ausbildung zum Industriekaufmann

Stephen Gröll
Ausbildung zum Anlagenmechaniker für Rohrsystemtechnik

Stephen Gröll lässt sich bei den Stadtwerken zum Anlagenmechaniker für Rohrsystemtechnik ausbilden. Die dreieinhalbjährige Ausbildung findet überwiegend in einer Ausbildungswerkstatt statt, ein bis zwei Mal pro Woche geht es zur Berufsschule. Der 26-Jährige, der zuvor eine Ausbildung zum Fahrzeuglackierer erfolgreich absolviert hat, freut sich, Teil des Stadtwerke-Teams zu sein. „Die Entscheidung für eine weitere Ausbildung habe ich kurzfristig getroffen. Ich freue mich auf die neuen Herausforderungen und Perspektiven, die mir die Stadtwerke bieten können."

Auch **Devran Erdem** freut sich auf den neuen Lebensabschnitt. „Nach dem abgeschlossenen Fachabitur im Bereich Wirtschaft und meiner Nebentätigkeit im Verkauf bei Yonca Tours in Wesel wusste ich schnell, welchen Ausbildungsgang ich wähle." Kurzerhand bewarb sich der 21-Jährige bei den Emmericher Stadtwerken. „Nach dem Einstellungstest wurde ich zu einem Kennenlerngespräch eingeladen. Kurze Zeit später durfte ich mich über eine Zusage freuen." Die Ausbildung für den Emmericher hat in der Personalabteilung begonnen, bei der er bereits viele Aufgaben erledigen konnte. Nach kurzer Zeit wechselte er in den Kundenservice. „Hier gibt es jede Menge zu tun. Wir befinden uns mitten in der Jahresverbrauchsablesung. Ich freue mich auf spannende Kundengespräche und hoffe, dass ich den Kundenwünschen nachgehen kann."

Beide sind sich sicher, dass die Ausbildung zum Industriekaufmann für diejenigen geeignet ist, die an wirtschaftlichen Prozessen teilhaben möchten und gerne mit Menschen in Kontakt treten.

Cedric Hakken
Ausbildung zur Fachkraft für Lagerlogistik

Mit Cedric Hakken wurde zum ersten Mal ein Ausbildungsplatz zur Fachkraft für Lagerlogistik besetzt. Während seiner dreijährigen Ausbildung lernt der 18-Jährige neben der Versandvorbereitung auch die fachgerechte Lagerung, Qualitätskontrolle und Kennzeichnung der Ware. „Ich hatte zuerst einen anderen Beruf im Kopf, den ich gerne erlernen wollte. Kurz darauf bin ich auf die Stellenausschreibung bei den Stadtwerken gestoßen", erklärt Cedric Hakken. „Nach dem Bewerbungsverfahren durfte ich in den Sommerferien ein paar Tage in das Unternehmen reinschnuppern. Danach war mir klar, dass ich den richtigen Weg eingeschlagen habe." Am meisten freut sich Cedric Hakken, bei der Organisation im Lager mitzuwirken und die Materialien der einzelnen Bereiche des Energieversorgers kennenzulernen. „Viele denken, dass der Beruf bzw. der Arbeitsalltag im Lager eintönig ist. Dem ist aber überhaupt nicht so. Zudem lernt man ständig neue Leute kennen, die Waren anliefern oder bei uns im Lager abholen." Seine Freizeit verbringt der Vrasselter gerne draußen mit seinem Longboard.

VOM HOBBY ZUM BERUF

Luisa Büchi hat am 1. September ihre Ausbildung im Embricana begonnen. In den nächsten drei Jahren lernt sie, was es heißt, für die Sicherheit der Badegäste verantwortlich zu sein. Für die 19-Jährige ist das Embricana aber kein Neuland.

„Ich habe vorher schon als Aushilfe im Unternehmen gearbeitet. Dadurch kannte ich einen Teil der Belegschaft und wusste bereits, wie vieles abläuft. Zudem engagiere ich mich in meiner Freizeit aktiv in der DLRG, wo ich auch mein Rettungsschwimmerabzeichen in Bronze und Silber absolviert habe", erklärt die begeisterte Schwimmerin, warum sie sich bewusst für diese Ausbildung entschieden hat. Neben dem Schwimmen geht die Kleverin gerne reiten und sucht regelmäßig das Fitnessstudio auf.

AUSBLICK AUF 2023

VERANSTALTUNGEN IM BAD ...

8. April

Oster-Event
Ostereiersuche mit Gewinnspiel
Spaßtage mit Spielgeräten

22. Juni bis 4. August

Sommerspaß
Wöchentliche Spaßtage mit Laufmatten, Wasserlaufbällen und Spielgeräten
Intensivschwimmkurse und offene Aquafitnesskurse
Schaumparty zum Ferienende am 5. August

2. Oktober bis 15. Oktober

Herbstspaß
Wöchentliche Spaßtage mit Laufmatten, Wasserlaufbällen und Spielgeräten

27. Oktober

Halloween-Event
Gruseliger Badespaß mit Spielgeräten

3. Dezember

Nikolaus-Event
Besuch vom Nikolaus
Gewinnspiel und Spielgeräte

... UND IN DER SAUNA

Februar
Der Februar ist karnevalsfrei. Entfliehen Sie dem Trubel und tanken Sie Ruhe und Entspannung in der Sauna.

11. Februar

Theater- und Musicalnacht
Wir zeigen Ihnen, dass Sauna, Unterhaltung und Entspannung sich nicht ausschließen. Wir haben einen Aufgussplan für Sie erstellt, in dessen Rahmen unsere prämierten Saunameister mit den schönsten Melodien internationaler Musical- und Theaterbühnen ein unvergessliches Aufgusserlebnis darbieten werden. Sie dürfen gespannt sein. Unser Restaurant entführt Ihren Gaumen in die Welt verschiedener Spezialitäten.

10. Juni

Märchennacht
Walt Disney sagte einmal: „Märchen sind für jeden!" Erleben Sie in der Sauna Embricana eine Märchennacht, die Ihren Saunaabend zu einem ganz besonderen Erlebnis macht. Eine Auswahl unserer schönsten Märchenshowaufgüsse wartet auf Sie. Unser Valo-Bad wird zur Märchensauna, wo Sie kurze Geschichten hören können und sich der ein oder andere vielleicht an seine Kindheit zurückerinnert. Das Restaurant sorgt für märchenhafte Gaumenfreuden.

28. Oktober

Happy Halloween
Schaurig leuchtende Dekorationen, Süßes oder Saures, mystische, fantasiereiche und schaurige Showaufgüsse. Freuen Sie sich auf schaurige Zeremonien und gruselige Überraschungen. Es werden heiße Spezialaufgüsse serviert.

LANGE SAUNA NACHT

VON 18 BIS 1 UHR

1. April

Magic-Light-Night
Lassen Sie sich von bunten Lichtern, neonfarbenen Überraschungen und UV-Schwarzlicht-Effekten verzaubern. Die außergewöhnlichen Showaufgüsse werden mit Licht- und Schwarzlichteffekten begeistern.

12. August

Karibische Nacht
Atemberaubende Aufgussshows, lateinamerikanische Rhythmen, karibische Lebensfreude. Ein abwechslungsreiches Unterhaltungs- und Aufgussprogramm garantiert einmalige Stunden in entspannender Urlaubsatmosphäre. Musikalische karibische Untermalung am Außenbecken. Exotische Gaumenfreuden im Restaurant.

9. Dezember

Master of Aufguss
Lassen Sie gemeinsam mit uns und unseren Aufgussmeistern das Flair vergangener Meisterschaften ein bisschen aufleben. Unser kleines Saunafest ist vollgepackt mit vergangenen und neuesten Kreationen unserer Aufgussmeister. Erleben Sie sowohl Team- als auch Singleshows in unserer Sauna Embricana. Und natürlich gibt es rund um Kelle und Kübel weitere entspannende, unterhaltsame und kulinarische Momente in unserem Saunabereich zu erleben.

PREMIUM ABENDE

NEU

VON 18 BIS 23 UHR

13. Januar, 10. März und 12. Mai

NaturPur 100 % natürliches Schwitzerlebnis
Verschiedene Natursude in Kombination mit Minz-, Birken- oder Eukalyptuszweigen, ergänzt durch Musik, Lichttechnik und Showkunst.

14. Juli, 8. September und 10. November

BBQ im Saunagarten – Feuer und Eis
Spektakuläre Showaufgüsse gestaltet mit Crash-Eis und Feuereffekten, ergänzt durch Musik, Lichttechnik und Showkunst. Highlight: mystische Räucherzeremonien in der Maa-Sauna.

Alle Angaben ohne Gewähr.

Unterjährig können weitere Events hinzukommen. Über die Social-Media-Kanäle des Embricana werden Sie über laufende Aktionen und Events informiert.

EGE news

Neuer **Bahnhofsvorplatz**

Seit knapp zwei Jahren ist die Erschließungsgesellschaft Eigentümerin des Emmericher Bahnhofsgebäudes. Der Erwerb des Empfangsgebäudes und des Vorplatzes am Bahnhof ist ein wichtiger Schritt für Emmerich.

„Wir freuen uns, dass die Umbauarbeiten am Bahnhofsvorplatz begonnen haben", so die EGE-Geschäftsführer Jessner und Wilms. Der erste Bauabschnitt wird voraussichtlich bis Januar 2023 andauern. Ziel ist es, den Vorplatz und das Empfangsgebäude wieder zu einer Visitenkarte von Emmerich zu machen.

Der Bahnhofsvorplatz wird rundum erneuert und instand gesetzt. Dabei wird das bisherige Basaltkopfsteinpflaster gegen ein zeitgemäßes barrierefreies Pflaster ausgetauscht. Die derzeitige Einbahnstraßenregelung auf dem Bahnhofsvorplatz bleibt genauso erhalten wie die zeitlich begrenzten Parkmöglichkeiten für PKW. Um den Vorplatz zukünftig hell und einladend zu gestalten, werden die zwei Beleuchtungsmasten durch fünf moderne LED-Lichtquellen ergänzt.

„Es geht uns vor allem darum, die Aufenthaltsqualität und die Frequentierung des Bahnhofs zu verbessern", erklärt Arndt Wilms. Dazu gehört auch, das Umfeld grüner zu gestalten. Eine Bepflanzung der Südseite hin zur Bahnhofstraße soll für die Aufwertung der Außenanlage sorgen.

Zeitgleich möchte die EGE neue und sichere Fahrradunterstellplätze schaffen. Geplant sind neben zahlreichen Fahrradanlehnbügeln auch abschließbare Fahrradboxen. „Der Bahnhof in Emmerich ist ein wichtiger Verkehrsknotenpunkt. Mit den neuen Abstellmöglichkeiten gibt es ein attraktives Angebot, das Fahrrad mit Bus und Bahn zu kombinieren", ergänzt Geschäftsführer Udo Jessner.

Besitzer eines Elektrofahrzeugs können sich auf neue E-Ladestationen freuen. „Die Installation von zwei E-Ladestationen ist ebenfalls vorgesehen", so Jessner. Insgesamt wird die EGE einen gut siebenstelligen Betrag für die Sanierung des Bahnhofs und des Umfelds aufbringen, gut angelegtes Geld für eine neue Visitenkarte der Stadt.

Teilabbruch Bahnhof	Sanierung Bahnhofsvorplatz	Dachsanierung	Gebäudesanierung und Bau einer PV-Anlage auf dem Dach
ENDE 2022	ANFANG 2023	ANFANG/MITTE 2023	MITTE 2023

Ablesekarte

Stadtwerke Emmerich

Energieart	Zählernummer	Zählerstand
Strom:		kWh
Strom:		kWh
Strom:		kWh
Gas:		m³
Wasser:		m³

Wir haben Sie leider nicht angetroffen.

Bitte teilen Sie uns Ihren Zählerstand schnellstmöglich mit. Telefonisch unter 02822-604-177, per E-Mail an ablesung@swe-gmbh.de oder senden Sie uns diese Postkarte ausgefüllt und unterschrieben zurück. **Vielen Dank für Ihre Unterstützung!**

Ablesedatum: X Ihre Unterschrift: X

Name, Vorname

Straße, Hausnummer

PLZ, Ort

Kundennummer

E-Mail/Telefon

Unsere Datenschutzinformationen finden Sie auf **stadtwerke-emmerich.de**

Antwort:

Stadtwerke Emmerich GmbH
Wassenbergstraße 1
46446 Emmerich am Rhein

Absender

Name, Vorname

Straße, Hausnummer

Für Rückfragen (Telefon, E-Mail)

Bemerkungen:

Porto zahlt Empfänger

Deutsche Post
ANTWORT

Stadtwerke Emmerich GmbH

Postfach 100865

46428 Emmerich am Rhein

Stadtwerke Emmerich

Einsendeschluss 31. Januar 2023

Mitmachen und gewinnen!

Schreiben Sie das Lösungswort auf diese Postkarte und senden Sie sie an uns. Sie nehmen dann an der Verlosung teil. **Viel Glück!**

Lösungswort

1 2 3 4 5 6 7

Die Gewinner werden schriftlich benachrichtigt.
Eine Barauszahlung des Preises ist nicht möglich.

emmergie Rätsel

Finden Sie den Suchbegriff in unserem emmergie-Rätsel!

Wenn Sie uns das gesuchte Lösungswort – die Antwortkarte finden Sie auf der vorherigen Seite – bis zum **31. Januar 2023** zusenden, nehmen Sie an der Verlosung von fünf Gutscheinen für das Embricana im Wert von 25 Euro teil. **Viel Glück beim Rätseln!**

Wir verlosen fünf Gutscheine für das **Embricana** im Wert von **jeweils 25 Euro**

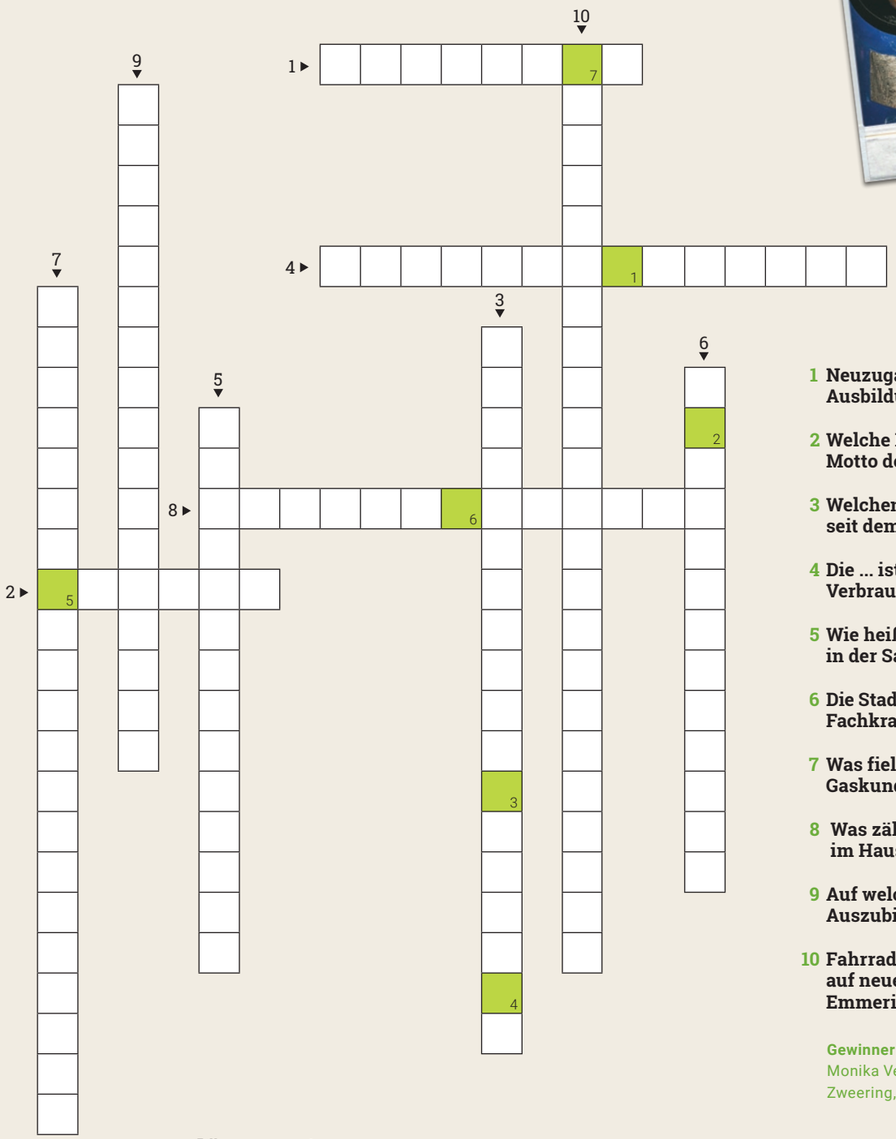

1 **Neuzugang Luisa Büchi hat vor ihrer Ausbildung im Embricana als ... gearbeitet.**

2 **Welche Figur spiegelt das diesjährige Motto der Ablesekampagne wieder?**

3 **Welchen Bereich unterstützt Eric Spelleken seit dem 1. Dezember?**

4 **Die ... ist ab sofort der Standardweg der Verbrauchsermittlung.**

5 **Wie heißt die neue Veranstaltungsreihe in der Sauna Embricana?**

6 **Die Stadtwerke bilden erstmals den Beruf Fachkraft für ... aus.**

7 **Was fiel zum 1. Oktober für alle Gaskunden weg?**

8 **Was zählt zu den größten Stromfressern im Haushalt?**

9 **Auf welche Abteilung freut sich der Auszubildende Finn Wedel?**

10 **Fahrradbesitzer können sich zukünftig auf neue und sichere ... am Bahnhof in Emmerich freuen.**

Gewinner der Ausgabe 01/2022:
Monika Vennemann, Wilma Hübers, Dorothea Zweering, Klaus Behrend, Karin Thelemann

Lösungswort

1 2 3 4 5 6 7

NEU
AB 2023

PREMIUM**ABENDE**

NATURPUR 100 %

13. Januar, 10. März und 12. Mai

Verschiedene Natursude in Kombination mit Minz-, Birken- oder Eukalyptuszweigen, ergänzt durch Musik, Lichttechnik und Showkunst.

BBQ IM SAUNAGARTEN – FEUER UND EIS

14. Juli, 8. September und 10. November

Spektakuläre Showaufgüsse gestaltet mit Crash-Eis und Feuereffekten, ergänzt durch Musik, Lichttechnik und Showkunst. **Highlight:** mystische Räucherzeremonien in der Maa-Sauna.

SAUNA-EMBRICANA.DE